

あいな



No.157
2024.09.02

生活クラブ京都
エル・コープ機関紙
発行責任：理事会
編集責任：広報委員会
組合員数：6,563名
(2024.7.20現在)

日本で米は主食であり、国内における米の自給率はほぼ100%。近年では食事も多様化してきて、米の消費量はだんだん減ってきています。そんな中あらためて食生活を見直してお米を食べようとしている動きもあります。

生活クラブ京都エル・コープでは4つの生産者の米を私たちが食べる約束をして、つくり続けてくれています。

なるべく農業を味わない、環境にも配慮した米をこれからも食べ

ていくには、みなさんの食べるチカラ

が必要で、特に銘柄など指定がなく市販のお米を購入している方は、一度登録すると決められたサイズで届いて買い忘れもなく、ずっと食べることができる「よやく・る」をおすすめします。

どの生産者も愛情込めて大切に育てたお米です。みんなできっしょに食べていきましょう！

私たちがのお米、
食べましょう！

米の栄養成分

炭水化物 (+ 食物繊維)	77.6g
たんぱく質	6.1g
水分	14.9g
脂質	0.9g
ビタミン・ミネラルなど	0.5g

(出展：農林水産省 HP より)



竜おうみ米

品 種：キヌヒカリ・秋の詩・みずかがみ
生産者：竜王町稲作経営者研究会（滋賀県）

京都のお隣の滋賀県竜王町で、びわ湖の水質を守るため、環境保全型農業に取り組んでいます。種もみから農薬を使わずお湯で消毒する温湯消毒をおこない苗を育て、化学肥料不使用、除草剤は1回（3成分）のみで、栽培しています。

米沢郷米

品 種：コシヒカリ・ひとめぼれ・つや姫
生産者：フアーマーズクラブ赤とんぼ（山形県）

米沢市の横、東置賜郡でお米や果物を米沢郷牧場グループで栽培しています。そのうちの稲作グループが「フアーマーズクラブ赤とんぼ」。米は温湯消毒で種もみから発芽させ、栽培期間中も農薬不使用で栽培しています。

環境管理の国際規格ISO14001やJAS有機認証も取得。グループ全体で地域循環型農業を取り組み、米づくりも生物活性水（BMW・バクテリア・ミネラルウォーター）を利用しています。

庄内遊YOU米

品 種：ひとめぼれ
生産者：JA庄内みどり・遊佐町共同開発米部会（山形県）

山形県遊佐町は庄内平野の北端に位置し、西に日本海、東に鳥海山と海と山に囲まれた地域で、町内いたるところに鳥海山の伏流水が湧き出す水が豊富なエリア。庄内遊YOU米はこの清水で育てられたお米です。1973年（昭和48年）から生活クラブと共同開発事業として提携が始まり、共同開発米が誕生します。60℃のお湯に10分づける温湯消毒を20年以上前から実践、減農薬減化学肥料で栽培され、使用する農薬成分は慣行栽培基準の半分以下です。



新潟くびき米

品 種：コシヒカリ
生産者：新潟ビュアライス久比岐野（新潟県）

産地は米どころ新潟県の南端、上越市にあり、小規模の耕作面積が多い日本の稲作農家にあつて、この地域は大規模稲作農家が多いところです。全国的におこなっているヘリコプターで農薬を散布する「ヘリ散」をこの地域で導入された際、強く反対して「ヘリ散」を止める活動が、いまの生産者グループを始めるきっかけに。また、新潟県で遺伝子組み換え稲作の反対運動を活発におこなうなど、生活クラブもともに行動をしています。



広報委員会メンバーでエル・コープと関わりのある場所に
実際に行ってみて、みなさんにお伝えします！

珈琲工房 まめ福

UNION 合同会社

今回は、消費材でもおなじみの「コー
ヒー焙煎ワーカーズ珈琲工房まめ福」
(大阪府枚方市) の工房を見学に行っ
てきました。

京都市内から京阪電車とバスを乗り
継いで約1時間、生活クラブ大阪香里
支所の3階にあります。事務所の階段
の途中には生活クラブでんきのポス
ターがあり、生活クラブでんきを使っ
ているのがわかります。3階に上がる
とコーヒーの良い香りが漂って
きて、コーヒー
の生豆が入った
麻袋がたくさん
置いてありました。早速、副代表の酒
井さんとスタッフの河合さん、松原さ
んにお話を伺いました。



生産者への熱い想い、民衆交易

まめ福の設立は、 balan ゴンバナナ
やエコシユリンプなどの交易をつうじ
て生産者と消費者をつなぐ会社である
A T J (オルタートレードジャパン)

から、正当な価格で取り引きされた
コーヒーを組合員が仕入れて焙煎する
事業をワーカーズコレクティブで始め
ないかと提案をうけ、2006年に生
活クラブ大阪の4名の組合員が集まっ
てスタートしました。コーヒー豆の産
地のひとつである東ティモールへ何度
も行き、生産者と交流していっしょに
コーヒーづくりに取り組み関係を築き
上げます。東ティモールは長い植民地
支配からの独立後も貧しい生活を営む
国民が多く、彼らの生活を支えること
にも彼らの暮らしや自然を守りながら
組合員による民衆交易をおこなってい
ました。

ワーカーズコレクティブ という働き方

現在、40代から80代の男女15名が
コーヒーの焙煎にかかわる作業を担っ
ています。コーヒーを焙煎する作業は
火を使って作業するため冷房をかけて
いても大変暑く、またコーヒー豆はと
ても重く、なかなかの重労働です、と

ひとつひとつ愛情込めて丁寧に

酒井さんは話されます。しかし自分た
ちで出資して、雇用関係ではなく、誰
もが対等で、話し合って決めていく。
年代や性別など関係なく多様な人た
ちがいっしょに働ける、そんなワカー
ズコレクティブという働き方を新しい
仲間を迎えながら約20年間続けていま
す。コーヒーづくりに携わる人、そし
てそのコーヒーを安心して飲む人を想
いながら事業としても継続されていま
す。

実際に工房で作業されている様子を
中に入れて見せてもらいました。て
いねいに手作業で選別をした生豆を焙



コーヒー焙煎ワーカーズ
珈琲工房 まめ福
大阪府枚方市香里元町14-19
生活クラブ大阪香里支所3階
TEL.072-854-3201
営業時間:月~金 10時~16時
工房で直接コーヒーの購入も
可能です。

まめ福さんの工房の様子は
Instagramでもご覧いただけます。
ぜひこちらでもチェックしてみてください



SEKATSUCLUB_KYOTO

煎機に入れて焙煎します。重い生豆
を大きな焙煎機の上の方にある入り
口に持ち上げるの力が要ります。
まめ福では半熱風ガス式焙煎機を採

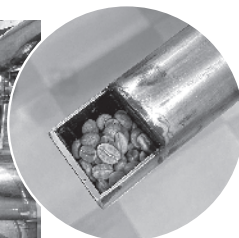

豆の焙煎度合いを
確認します (上)



左) 焙煎されたコーヒー豆を攪拌しながら冷まします。/右) 半熱風ガス式焙煎機

PRESENT

今回まめ福さんから「麻袋（ドンゴロス）」をおみやげにいただきました！抽選で2名の方にプレゼントします。麻袋は丈夫で通気性もあります。ガーデニングやコンポスト、バッグなど小物にするのもgood！発表は発送に代えさせていただきます。

ご応募はこちら



<https://forms.gle/Zr2QShYzWYRbdJVQ8>



2名

麻袋（ドンゴロス）／現地から生豆がこの麻袋に入って届きます。1袋69kgあります。この麻袋は工房に買いに来られた方で希望される方に無料でお渡しされています。



コーヒーチャフ／コーヒーの生豆についている薄皮のこと。フワフワしており、焙煎する過程で豆から剥がれ落ち、排気ダクトをとおりチャフケースにたまります。この「コーヒーチャフ」は、生活クラブの野菜の生産者である白州郷の養鶏場に送られて鶏の足元に敷いて使われています。



手に取った人にとっては何気なく飲んでる「いつもの美味しいコーヒー」

つくる人と飲む人をつなぐ
小さな焙煎所、
そしてやがて大きな輪に！

用し、薄緑色の生豆がこげ茶色に焙煎されるまで約20分ほどの間つきつきりで1分ごとに焙煎機の温度をチェック、何度も色や香りを確認する、とても綿密な作業をされています。隣の部屋では粗熱がとれた豆を計り、粉で出荷するものは豆を挽いてそれぞれ袋詰めをしていきます。計量は2名のスタッフで誤差がないよう正確に袋に入れていきます。その袋を機械で封をする作業もピンと張っているので、なかなか神経を使うんですよ、と酒井さんは話されます。どの作業もスタッフの方が多いねいに一生懸命されていました。

かも知れませんが、実際に話をお聴きしてさらにコーヒーに携わる人の暮らしのこと、飲む人が安心して飲むことまで想いを込めてつくられているのが伝わってきました。そしてコーヒーをつうじて多くの方が同じ想いを共有し、つながっていくための大事なものであると思います。私たちはコーヒーを安心して飲むことができ、そして生産者を支え、コーヒーに携わる多くの人たちを幸せにするまめ福のみなさんの想いを受け止め応援していきたいのだと思います。まめ福のコーヒーは温かくて優しい、そんな飲み物だと思います。みなさまも一度まめ福のコーヒーを飲んで、いっしょに考えてみませんか。



珈琲工房 まめ福のみなさんと

広報委員

絶賛大募集！！

待ってま〜す

「おいしいな」をいっしょにつくる

広報委員を募集しています！！

集まった原稿をいっしょに読んだり、
ちょっと書いてみたり、取材にでかけたり、

いっしょに活動する組合員、

お待ちしております！！

気になったら
こちらまで▼▼▼



<https://bit.ly/3uWuX08>

あがとんぼ (米沢郷米生産者)

食べる人を思って努力を重ねる米づくり

※赤とんぼのお米は市場に出荷されていません。

7月24日、山形県にある「米沢郷牧場・ファーマーズクラブ赤とんぼ」から伊藤代表・北沢さん・横山さんにお越しいただき交流会を開催しました。

米沢郷牧場グループの取り組み

「食べてくれる人の顔が見える農業がしたい」「作り手の物語が届く農業がしたい」そんな強い想いを持った農家の集まりです。「自然循環型農業」を目指し、米・野菜・肉用鶏の飼育・果樹の栽培をおこなう有畜複合経営をおこなっています。例えば無農薬で作られた米の収穫後の籾殻は鶏舎の敷物になり、その後鶏の糞尿が付着した籾殻を堆肥センターで4ヶ月かけて堆肥にします。この堆肥はグループの田んぼや畑に還元され米や野菜が作られま



伊藤代表



北沢さん



横山さん



米農家の自立を目指して

す。また、精米時にでる米ぬかや鶏の餌になり、ボカシ肥料の原料になるので、精米は地元でおこなっています。

「ファーマーズクラブ赤とんぼ」(以下赤とんぼ)は、農家の自立と自然循環型農業の実践を目指し「地域農業と環境を守り、安全な食べ物を生産し供給する」という意思ある米農家により設立されました。農家の自立を支えるため、赤とんぼで機械の共同利用・共同販売・農業資材の共同購入をしています。産地で精米・後継者や担い手の育成・農法と研究の開発にも取り組んでいます。赤とんぼのお米は、温湯消毒した種子を育苗・播種・堆肥センターの堆肥・畜産農家の自家製完熟堆肥

生産者と歩む生協、生活クラブ

有機質肥料100%、除草剤1回(3成分以内)のみで育てられています。除草剤不使用のお米も栽培しています。赤とんぼで定めた自主基準に則って作られたお米は栽培方法・品種・生産者ごとに保管され、自前のミニライسنターで精米して出荷されます。誰が作ったお米か分かるのです。これですごい！だからお米の袋には生産者の名前入りのシールが貼られています。シールに感想を書いて配送担当者に渡してください。組合員の感想を楽しみしている生産者がたくさんいます。

伊藤代表の「環境も含めて一緒に歩める生協と付き合いたい。」「遺伝子組み換え作物、食品添加物など日本の基

食べて実感、お米って美味しい！

準が一番緩い。だからこそ食べ手と作り手は、「取り引き」ではなく、一緒に「取り組み」ができればいいと思います。」という言葉は、生活クラブが取り組むSDGsや「作る責任」「食べる責任」を再認識させてくれました。

学習会の後は、生産者を囲んで米沢郷米「つや姫」郷土料理「山形のだし」缶詰を使ったお手軽おかず等を試食しました。ご飯をお代わりする人が続出。美味しいご飯は人を笑顔にします。ご飯が美味しいって幸せ！話も弾み予定時間をオーバーしての終了となりました。

生産者交流会に参加すると、生産者の熱い想いや取り組みを直接聞くことができ、知ること消費材を身近に感じ、その消費材をこれからも利用したいと思うと思います。これからも生産者交流会を開催していきますので、是非参加してください。



エコロニュース



エコロ委員会

申請お忘れなく!

エコロたすけあい制度

「16 誕生日お祝い」



今年2024年は、60歳以上の西暦の末尾ナンバーが『4』の年に生まれた方が給付対象です。

例えば) 1964年生まれの方が60歳
1954年生まれの方は70歳です

- ◆加入者本人が満60歳(以後10年毎)になった時の祝い
- ◆給付金：2000円(共同購入代金とマイナスされる形で給付されます)
- ◆チャンスは10年毎に1回

お誕生日が過ぎてから申請してください。(推奨は事由発生時←誕生日から60日以内です)

今年のお誕生日が1月～8月に過ぎてしまった方でも、なるべく早く申請書を出してください。

エコロ委員会で審査の上、給付対象となった場合は後日、緑の給付お知らせのお便りが届きますので、中をご確認ください。

皆さんの100円が間違った使われ方をしないために、エコロたすけあい制度には、規約や細則があります。例えば第三章(ガイドブック25ページ参照)

(時効)

第17条 給付金の受取人が給付金の請求手続きを事由発生から1年間怠ったとき、生協は給付金の支払い義務を免れます。

●6月度の給付ケア件数

給付No.	項目	件数
3	組合員活動を支えるケア	3
8	共同購入品の盗難・破損保障	6
9	困ったとき・手伝ってほしいときのケア	10
10	産前産後・入院・通院・在宅療養のときのケア	8
14	共同購入品を預かってほしい・届けてほしいときのケア	10
17	出産のお祝い	2

エピソードをお寄せください

QRコードからGoogleフォームで、またはお好きな用紙に記入し配送時に「エコロ委員会宛て」で提出してください。字数等の制限は特にありません。お名前・支部を明記してください。お寄せいただいたエピソードはエコロ委員会においてエコロニュースまたは組合員活動で活用させていただきます。(寄稿者の実名は伏せて活用します)



<https://bit.ly/3BVMgO1>



防災と減災 すぐできる ワンポイント

防災と減災のちがいは「防災」は災害を未然に防ぐことに対して、「減災」は災害が起きた時に被害を最小限におさえることです。

グラツキときたら、まず身の安全を確保、揺れがおさまったら、火の始末(ガスコンロ、ストーブなどを消す)、ドアを開ける、そして逃げてください!

■ 防災お片付け、おうちの中を防災の目線でお片付けませんか?

これまで防災に備えるために100円ショップで買えるグッズや家具や家電の固定できる防災用品、備蓄などいろいろお伝えしてきましたが、一度防災の目線でおうちの中を見回してみませんか?

・大きな家具、家電：固定されていますか?

・食器棚や押し入れ、扉付きの収納、本棚など：モノが飛び出さないように扉をおさえるものやつっぱり棒、転倒防止などの防災グッズを活用していますか?

・高い棚の上や収納に重いもの：地震の時に落下してケガの危険性が高まります。なるべく下の方にしまっ、不要なものは処分するなど高いところになるべく何も載せておかないようにしましょう。

・多すぎる防災用の備蓄：場所とっていませんか? ぐだんから回転備蓄として使ってまた買い足すなどしておきましょう。玄関やベランダなど避難する際の動線上にあると避難の妨げにもなります。

なんとこれもモノは少ない方が、災害時にケガの危険性が低く、後片付けも楽になります。

お片付けするのは大変かもしれませんが、防災の目線で一度おうちの中を確認してみてください。

ただ、おうちの中をすべてモノを少なくいつも片付けた状態にしておくのは難しいと思いますので、まずはおうちの中でひと部屋を「いざという時にこの部屋に逃げ込んだら大丈夫」という部屋にしてみてください。災害の際にその部屋に逃げ込んだら安心、またはいったん避難して自宅に戻ってきた際に安心してその部屋で過ごすことができます。防災用の備蓄もその部屋にあると良いですね。ただ大きな揺れのあとや土砂災害などの危険がある場合は、家の中から出て避難すること、避難先をあらかじめ決めておいてください。



組合員のみなさまの声を募集して掲載する楽しいコーナーにするため、6月号から始まりました。今月号から組合員のみなさまからいただいた「声」をご紹介します！

6月号のお題は

「あなたの好きな消費材」

●やさいBOX

何が来るかお楽しみ！
思いがけず来た野菜をどう料理しようか考えるのも楽しい。とんがりキャベツ

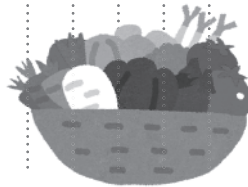

や葉ニンニクなど、珍しい野菜に出会える。旬の物が届くので、年中同じ野菜を食べ続けるということがなくなり、食卓に季節感が出た。働いてくれる人（農家さん）のことも大事にできる。有機肥料・無農薬なのに、価格がお手頃そして美味しい！（ゆっきちさん）



楽しんで美味しく食べているんですね！
届く野菜で季節を感じますね。野菜と一緒に届く紙に感想書いて、配達職員に渡すと生産者（農家）さんに届きますよ！
励みになると言っていましたので、ぜひ！

●生乳100%ヨーグルト

酸っぱくなく、さっぱりマイルド。ミルクの甘さもほんのり感じられます。バナナと素焼きミックスナッツとはちみつでいただいています。全部食べて空になった容器は、洗浄乾燥後に庭の花から摘み作業時のミニごみ箱として活躍。我が家の朝の定番で『よやく・る』



（kayaさん）

で3個、毎週注文中。



トッピングとても美味しそうですね！
さっぱりしているからトッピングやジャムなど合いそうですね。
食べた後の空き容器も使ってくださいているんですね！

●いこくちハッシュポテト

お弁当用、休日のお昼ごはんにさっと出せるので重宝しています。量も多くて、すぐなくならなくて、頼りになります！
（ことみさん）



油で揚げてもトースターでもできるので、便利で美味しいですよ！うちもお弁当づくりやおかずが足りない時に助かっています！

●マラーメオ

市販のものよりしっとりしていて美味しく、食べ応えもあるので時間が無い時の朝食に便利です。食べ盛りの子どもへのおやつにも最適。備蓄として購入してもすぐになくなってしまいうのが悩みのタネ。
（けいはんさん）



ずっと気になっていましたが、やっぱり美味しいですね！すぐ注文して食べてみたくなりました！

たくさんのお応募ありがとうございました！
どれも試してみたくありませんね！
採用された方の中から抽選で2名の方にプレゼントを発送します。お届けをもって発表とさせていただきます。



ご応募はこちらから

応募締め切り
9/30(月)

QRコードまたは
メール oinaina.kouhou@gmail.com まで
お名前、組合員コード、ペンネームを添えてお送りください。
※お題以外のご意見は受け付けられませんのでご了承ください。

今月のお題

「最近、笑った出来事」

大笑いでも、クスッと笑えたことでもOK!
楽しいエピソードお待ちしております！



緑茶チョコレート
平塚製菓(株)

掲載は160号(12月発行)の予定です。
※採用の方のお名前はペンネーム・もしくはイニシャルで掲載します。
※プレゼントはお届けをもって発表に代えさせていただきます。

●2024年度7月 関西独自消費材の放射能検査結果

生産者	対象消費材	産地	実施日	検査機関	Cs134	Cs137	セシウム合計
山梨自然塾	桃	山梨県	7月	連合会	ND	ND	ND/6.0
大矢商店	板こんにゃく	兵庫県	7月	連合会	ND	ND	ND/6.0
京茸	生きくらげ	京都府	7月	連合会	ND	ND	ND/6.0
関西ミート	和牛(褐毛)	熊本県	7月	連合会	ND/1.0	N/1.2	ND/2.2

【検査結果の見方】単位：Bq / Kg 「検出値/検出下限値」で示します。半減期の長いセシウムに絞って検査をしています。セシウム134、セシウム137の合計値で「検出限界値」を記載します。検出値欄のNDは、検出限界値未満での不検出を表します。

●放射線測定活動報告 2024年6月測定

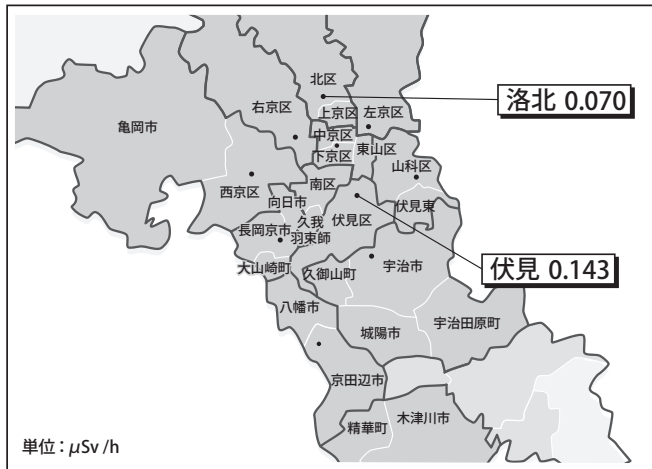

【空間放射線量測定値とは】生活クラブ京都エル・コープでは、2013年5月から10名ほどの組合員が毎月、同じ地点、同じ機器で自分の地域の空気中の放射線量を測定しています。測定機器の操作方法を知っておくことや数値の変化から、事故等の際に気づく可能性を高めることを目的としています。測定方法は、京都府内の屋外・室内で、地上1m及び5cm地点の空間放射線量を測定。本紙では、各支部1カ所について、1mでの測定値のみを掲載。単位：μSv/h(マイクロシーベルト毎時)。

●東センター太陽光発電ありがとSUN発電状況

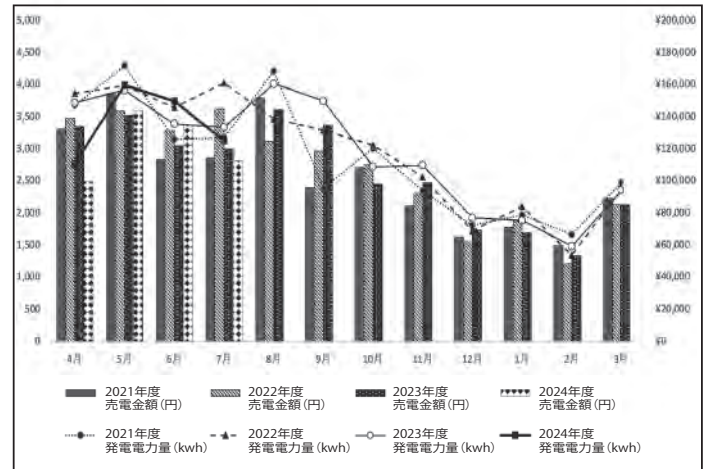

【東センター太陽光発電「ありがとSUN」発電とは】組合員のみなさんの出資金と設置の際に募集した特別増資を活用して、山科区にある東センターの屋根に32kWの太陽光発電所を設置。2014年10月から発電事業をおこなっています。つくられた電気は生活クラブグループの電力会社の「(株)生活クラブエナジー」に売電しています。

How to
エル・コープ

鮮魚BOX

知ってましたか?こんなことやあんなこと。加
入説明の時に聞いた気がするけど、どうするんだっ
たかな?

生活クラブを上手に活用していくために、加入したばか
りの方からベテラン組合員さんまでみなさんに知っておい
ていただきたいことを毎回お伝えしていきます。

今回は、「鮮魚BOX」についてお伝えします。
夏の間はお休みしますが、涼しくなってきたら登録が再開
旬の新鮮なお魚が届きます。



●鮮魚BOX
4人家族で1〜2食を想定。
魚種は、2〜4種をセット

●少量鮮魚BOX
2人家族で1〜2食を想定。
魚種は1〜2種をセット

全国の産地から「大阪東部市場」に入荷した魚介を大阪
市東住吉区の「東幸水産販売(株)」が目利きしたお任せセッ
トです。産地パックではありません。
月1〜2回の配達を選べます。

新鮮な魚を食べることで、栄養バランスの良い食卓をつ
くり、食卓での会話も増えて、魚好きの子どもも増えます。

下処理をしていない丸ごと
の魚が届きますが、さばくの
が苦手な方には「魚のさばき
方」のチラシもご用意。ぜひ
この機会に登録して食べてみ
てください!

ギョ知
りでしたか?

▲さばき方が不安な方には「魚のさばき方」チラシも。センターまたは配達担当までご連絡を。

各支部・委員会からのお知らせ

○洛北支部

「つながり防災訓練」

実施時期…10月、11月

「つながり防災訓練」今年も取り組みます。支援物資に見立てた消費材の受け渡しを通して、近所の組合員と知り合いになりませんか。

初めての方も、仕事や介護子育てで忙しい方も、参加しやすい取り組みです。

詳しくは、「らくほくニュース」でお知らせします。

○伏見準備支部 ももくらぶ

「子どもの思春期あるある座談会」

9月10日(火) 10時~12時

子育てでホットスペースばおばお(伏見区役所からすぐ)にて

「思春期の子ども」について、みんなでおしゃべりする会を企画しました。同世代の子を持つ親で集まり、お菓子を食べながらざっくばらんにおしゃべりしませんか？詳細はチラシをご覧ください。

編集後記

12年ほど前加入して最初に支部の企画に参加したのは、まめ福さんのコーヒーの美味しい淹れ方の講座だった。それからまめ福さんのファンになり淹れ方も忘れずに守っていたつもりだったが、この度工房見学に行き、目の前でコーヒーを淹れてもらった。丁寧なハンドドリップ、感動の美味しさ！工房でみなさん愛情込めて一生懸命作業されていたのも見られて嬉しかった。今日もコーヒー飲んで頑張ります！

生活クラブ京都エル・コープ 組織状況 (7月度)

組合員数：6,563名 前月比28名減

供給高：129,792,237円 (一人当たり19,776円)

おいなの 次号、158号は
2024年10月7日発行です

★

おいなの はウェブサイトでも閲覧できるようになりました！

<http://kyoto.seikatsuclub.coop>

理事会だより

2024年度 第3回 理事会報告

(2024年8月5日開催)

＝討議決定事項＝

●西センター改装の実施設計について討議し、決定しました。

＝報告承認事項＝

●上鳥羽センターの什器費用及び移転費用の支払いについて

●株式会社住吉川自然エネルギー発電清算手続き完了の報告及び水車を未来につなぐ会への活動資金寄付について報告し、承認しました。

●消費委員会・やさいBOXトライアルを実施することを報告し、承認しました。

●右京支部開催の学習会に外部団体講師を依頼することを報告し、承認しました。

●「東日本大震災復興まつり ともに生きよう2024」協賛依頼を報告し、承認しました。

●生活クラブ大阪生協フェスタ カンパ協力の件を報告し、承認しました。

●「水俣・京都展」への協賛について報告し、承認しました。

＝報告確認事項＝

●第31回通常総代会開催報告を確認しました。

●2024年総代会振り返りと次期総代会担当理事を確認しました。

●子育て支援企画の開催提案を確認しました。

●エコロ未加入者に加入を勧めるお手紙を配布することを確認しました。



ほか

ウェブサイトでも閲覧できるようになりました！

一乗寺くらぶルームだより
<http://kyoto.seikatsuclub.coop>



生活クラブ京都エル・コープの公式Instagramでは消費材や組合員イベントのことなどさまざまな情報を発信しています。

生活クラブ京都エル・コープ公式
Instagram

Follow me!



SEIKATSUCLUB_KYOTO

ぜひチェックしてくださいね！