



## 新センター建設が始まります

私たちの事業と運動を支える基幹事業（共同購入事業）にとって、欠かすことのできない配送センターをこの度、新しく建設することになりました。8月後半から9月初めに着工し、来年の5月に完成予定です。2024年の6月に移転して新たなセンターから配送をおこなう予定です。

これまで中期計画や年度方針でセンター建設を計画していることは報告してきましたが、建設用地が見つかり、いよいよ建設が始まりますので新センターの概要や特徴をお知らせします。

### ●これまでの経過—— 第5次中期計画（2016年度～2022

#### 新センター建設に関する 基本的方向性（要約）

- ・新センター建設は、西センターのキャパシティから2023年度9月もしくは下半期中の稼働をめざします。
- ・新センターは、西センターの物流機能を廃止して新センターに移管し、東センターと新センターの2センター体制とします。
- ・西センターは存続させて、地域政策で掲げる福祉事業や組合員活動拠点として活用していくことを前提に検討していきますが、維持費だけで年間600～700万円は必要となり、経営的に維持していくことが可能か慎重に見極めながら検討をすすめます。
- ・新センターは、2センター体制で1万人程度の組合員数までカバーできる規模を想定し、2030年度には1万人規模の生協をめざし、おおぜいの組合員の参加による暮らしの課題解決を目指すために必要な物流拠点と位置付けます。
- ・土地面積450～500坪、センター建屋延べ床面積300坪程度のトータルで4億円強の予算想定とします（消費税、設備費用、設計費、取得費用、コンサル費用は別途）。ただし、賃借物件がある場合は、その選択肢もあります。
- ・設置エリアの想定は、西センターの領域をカバーする必要があるため、著しく配送効率の低下しないエリアを想定します。

0年度)の中で組合員拡大をすすめ組合員純増計画が達成して、次期センター構想の具体的検討に入る計画でした。第5次中期計画の最終年度をもって純増計画に達したことで、第6次中期計画（2022年度～2026年度）のなかでセンター建設を具体化することとなりました。

2021年12月理事会に於いて、「新センター建設に関する基本的方向性」を確認し、新センター建設準備を進めてきました。建設用地を探す中で、購入した物件が候補にあり、理事会で精査を重ねて、2022年12月理事会に於いて新センター建設のための土地の購入を決定し、2023年2月に土地を取得しました。

●環境への配慮

- ・断熱資材、窓の複層ガラスの導入によって断熱性の高い省エネのセンター設計となりました。
- ・人が常時いる事務所には、熱交換型換気システム（全熱交換器）を取り入れ、常時新鮮な空気を取り入れ、排気すると同時に、換気による熱エネルギーのロスを少なくして省エネをはかっています。
- ・また会議室、事務所にはシーリングファンを設置して、空調効率を高めてエネルギー使用の低減による省エネをはかります。
- ・冷凍冷蔵設備は、環境負荷の軽減をはかるために、フロン破壊係数ゼロ、温暖化係数ゼロのノンフロンのCO2冷媒（パナソニック製機器）を導入します。
- ・事務所の空調には、代替フロンの中でも地球温暖化係数の低いR32の冷媒を使用した機種を選定

——新しいセンターの概要——

- ・所在地／京都市南区上鳥羽西浦町231番地（仮番地）  
※名神京都南インターの近く
- ・土地面積／1,124㎡（約340坪）
- ・延床面積／891㎡（約270坪）※庇（ひさし）除く
- ・土地取得費用／1億9,500万円 建設費用／2億4,800万円（租税公課、設備費用、設計費用、その他諸費用は含まず）で総額4億4,300万円
- ・土地価格の上昇、建設資材の高騰もあり、総額費用を予算想定に近づけるため、土地及び建設面積を縮小しました。ですが、2面道路である地の利を生かし、19台分のトラックヤードの設定ができました。これは、週4日配送を前提にすると、約5000人程度の組合員に供給することができる規模です。土地面積は約1.6倍程度ですが、西センターの2倍弱の供給能力となります。
- ・設計、施工管理は株式会社双立デザイン設計事務所（東京都新宿区）生活クラブ親生会の会員でもあり、生活クラブの単協施設や生産者施設の設計実績が豊富な設計事務所です。
- ・建物の施工は立（りゅう）建設株式会社（兵庫県姫路市）こちらも生活クラブの施設の施工実績が豊富にあり、信頼のおける施工業者です。

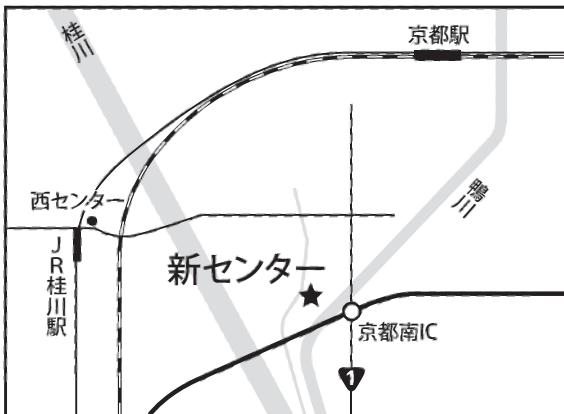

しています。

- ・ドライアイス原料不足に備え、ドライアイスの使用を減らして持続可能な冷凍消費材の供給体制を確保するために、マイナス25℃の冷凍用蓄冷材を導入し、その蓄冷材凍結専用のマイナス40℃の急速凍結庫を導入します。
- ・生活クラブエネルギー事業連合のPPA事業と連携し、屋根に自家消費型太陽光発電システムを設置します。これにより、新センター事業所の使用電力は、太陽光電力を自家使用し、不足分を生活クラブエナジーから供給を受けることとなります。
- ・配送機能を中心としたセンターとなりますが、組合員にとって大切な自前の施設です。今後もニュースやお知らせ、公式Instagramなどで建設の進捗を報告していきます。

How to エル・コープ

鮮魚BOX

知ってましたか？こんなことやあんなこと。加入説明の時に聞いた気がするけど、どうするんだったかな？

生活クラブを上手に活用していくために、加入したばかりの方からベテラン組合員さんまでみなさんに知っておいていただきたいことを毎回お伝えしていきます。

今回は、「鮮魚BOX」についてお伝えします。夏の間はお休みしますが、涼しくなってきた登録が再開。旬の新鮮なお魚が届きます。

●鮮魚BOX

4人家族で1〜2食を想定。

魚種は2〜4種をセット

●少量鮮魚BOX

2人家族で1〜2食を想定。

魚種は1〜2種をセット

全国の産地から「大阪東部市場」に入荷した魚介を大阪市東住吉区の「東幸水産販売(株)」が目利きしたお任せセットです。産地パックではありません。月1〜2回の配達を選べます。

新鮮な魚を食べることで、栄養バランスの良い食卓をつくり、食卓での会話も増えて、魚好きの子どもも増えます。

下処理をしていない丸ごとの魚が届きますが、さばくのが苦手な方には「魚のさばき方」のチラシもご用意。ぜひこの機会に登録して食べてみてください！

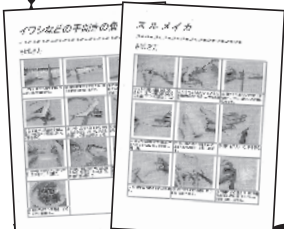

▲さばき方が不安な方には「魚のさばき方」チラシも。センターまたは配送担当までご連絡を。



知ろう! 消費材!

開催報告

# ワレー生産者交流会



**[6月18日(日)開催] 生産者：ヴィボン**  
**会場：cafe HOPE (主催：洛中支部)**

オリーブオイルとエキストラバージンオリーブオイルの違いって何?市販品とどこが違うの?どうして市販品は安いの?

支部委員で市場調査を通して感じた疑問が全て解消され、とてもいい生産者交流会になりました。

ヴィボンの酒井さんのお話は、ギリシアの博物館にある6千年前のオリーブの化石のスライドから始まりました。古代からヨーロッパ人に親しまれてきたオリーブ。

現在の国際規格では、オリーブオイルの分類は9区分あり、そのうち最も良い品質規格がエキストラバージンです。理化学試験や、訓練され選出されたティスターたちによる香り、味覚のティスティングによりバージンオリーブの格付けが決まります。

それに対して、日本の JAS 規格は2区分しかなく、エキストラバージンに品質の低いオリーブオイルを混ぜても、エキストラバージンオリーブオイルとして販売できる法律となっているお話には、びっくりでした。

ティスティングも教えていただき、エキストラバージン独自の辛みを実体験。市販品からは薬品のような味が。その違いは明らかでした。

後半は、バルサミコのお話。伝統的なバルサミコの作り方は、イタリア・モデナ特産の定められたブドウ品種が原料で、最低12年間木樽で熟成されたものです。

生活クラブのものは、6年熟成バルサミコのサポローゾ。「伝統的」と表示できませんが、原材料は、ぶどうのみ。市販品のように、ワインビネガーやカラメルを使用せず、バルサミコ本来の味です。ぜひみなさんもお試しく下さい。



**[6月21日(水)開催] 生産者：豆伍心**

**会場：長岡京市中央生涯学習センター  
 バンビオ6階食工房 (主催：乙訓支部)**

乙訓支部では、今年度初の支部活動企画として、豆腐・揚げの生産者「豆伍心」をお招きして、生産者交流会を行いました。

豆伍心は、「豆腐の原料は、大豆・にがり・水だけ、原料の違いや製造法により、豆腐・揚げの風味や食感が変わります。だからこそ、そこに難しさがあり技術力が重要となります。」とおっしゃいます。本当はどうなんだろう?そんなに違いがあるのかな?と半信半疑の部分もありましたが、当日、その場で作った天然にがり・凝固剤



それぞれの豆腐を食べ比べてみて、ビックリ!! 半信半疑なんて思っていたごめんなさい、味の違いは一目(一口?)瞭然でした。天然にがりが豆腐の味を決定づけてい

ることを、しっかりと理解できました。

参加者アンケートでも、「消泡剤を使わないこだわりを守るために大変な手間暇をかけて、味と品質を守り続けてくださっていること」「原料の大豆は産地によっても味が変わることや、国産大豆の生産者と直接交渉して1年分の原材料を仕入れていること」など、直接お話が聞けてよかった、今後も安全安心でおいしい豆腐をずっと購入し続けていこうと思う、とのお声をいただきました。



こつこつ平和部

# 3回目となる「語り合う場」は、 西大路「and happiness」にて 開催しました。



誰かを論破するのではなく、みんなで考え言葉にしていく時間は、安心して話せるつながりがあるから作っていただける時間だと感じました。これからも「語り合う場」は続けていきます。

今回は5月13日に行われた「歩いて出会う、東九条」の報告も兼ねて委員の蒔田さんより話していただき、そのあと他己紹介↓グループでお話↓全体でのシェア時間となりました。

それぞれグループの中で上がった話題は

- ・再開発と地元住民
- ・入管法、ヘイトスピーチ
- ・LGBTQのとらえ方
- ・地域社会を豊かに
- ・干ばつ、アフガニスタン、外国人

- 差別、消費主義
- 居場所づくり、ワーカースコレクティブ
- 部落問題、人権
- 組織の中での人権
- 区別と差別 など

それぞれの思いを順番に話しながら、組織の中で働く人の人権とは？地域がよくなる政治とはなんだろうか？もうすぐ京都市長選だね…。と話題は尽きません。  
年齢も過ぎてきた場所も違う人が集まり、一人一人の言葉を聞きながら

今回会場となった and happiness

さんは、子ども食堂から就労支援などたくさんの方が出入りしている居場所づくりをされています。行政と民間で作りました、とても素敵な空間でした。だれでも利用できる「まちライブラリー」は、カフェと公園がつながって、小さなお子様連れでも安心して過ごせる作りになっていました。

語り合う場とは  
「平和と人権をテーマに、みんなが安心して話せる場所を目指して定期的に開催しています。」

こつこつ平和部企画

## 「歩いて出会う、東九条」

古民家を改装したブックカフェ・ソルで、カフェを運営しているヤン・ソルさんに、東九条の歴史、「東九条マダン」のはじまりから現在、そして、ここ数年の町の変化の中での「空の下写真展」や、「街を耕す計画たたいも」などのお話を伺いました。その後、コミュニティがあればこそ広がり続ける活動のお話を伺いながら街を歩きました。

家々が連なっていたという場所が空き地になり、芸大や商業施設がやって来ます。そのすぐ横の集合住宅の一角で土を耕している方々にご挨拶し、お昼はコミュニティカフェ「ほっこり」へ。代表理事の小林さんにお話を伺い、フィリピン料理をいただきました。

ミンチ肉とお野菜ゴロゴロのミートソース、美味しかった！

コミュニティカフェ「ほっこり」のパク・シルさんもお話してくださり、「日本語が読み書き出来ず、役所で自分の名前が書けず職員に叱られる父親を子どもの私は恥ずかしいと思いました。そんなアボジ、オモニのことを思い作った曲です」とピアノを弾きながら歌ってくださいました。

「ほっこり」にはたくさんの方が集まって本当に賑やかでした。

すごいスピードで変わりゆく街の中、制度や法律以上にしっかりと根を張ったコミュニティの力が支えているものは大きいと感じました。

昼食後は柳原銀行を見学し、スタッフの奥山さんから話を伺いました。

今回は「いま」と「過去」の両方を知るとても充実した機会となりました。

そなえよう！

### 防災と減災

すぐできる  
ワンポイント

はじめに

5月に「防災・減災と共済」についての研究会に参加してきました。近年大雨や大きな地震などの災害が頻発しています。気候危機による異常気象や今後も南海トラフ地震、富士山噴火も近い将来起きると言われています。ふだんから災害に備えておくことが大事なのはわかっているけど、なにを用意したらいいのか？どのようにしておけば少しでも安心なのか？簡単にすぐできることのアイディアを聞いてきましたので、みなさんにお伝えして、いざという時に少しでも被害が少なくなるよう、備えてほしいと思います。

#### 防災と減災のちがひ

「防災」＝災害を未然に防ぐこと。  
「減災」＝災害が起きた時に被害を最小限におさえること。  
↓災害は起きないといいますが、起きてしまっからでは遅いので、起きるものとして考えて備えましょう。

100円ショップにあるものでも十分役に立ちます！

携帯用トイレ…カタログでも取り組みはありますが、100円ショップにも売っています。災害時にトイレが使えなくなることは想定できますので、最低3日分×家族の人数と1日の回数分くらいを用意されるをお勧めします。  
また、水害の場合はトイレの水は逆流しますので、大きなビニール袋(ゴミ袋など)にいっぱい水を入れて、便器の中に袋ごと置いて逆流を防いでください。



# エコロニュース

エコロ委員会

## エコロ交流会 ～ひとと地域とつながろう～

7月4日西センターにてエコロ交流会を開催しました。

エコロひろばに参加されている方、エコロについて知りたい方など11名の方々ととても優しい時間を過ごすことができました。

わたし達はエコロたすけあい制度で、人と人のつながり、たすけあいを広めたいと考えています。

地域のつながり、支部内でのつながりの場として「エコロひろば」があり、現在6つのひろばが活動しています。その中の1つ「すこやかケア」は世代を超えてのたすけあいが行われており、仲間も増えているひろばです。

ひろばの代表の山田さんに「すこやかケア」の活動をお話いただきました。

ヨガを中心に定期的開催される講座で、定期的に顔を合わせることで仲間同士の信頼関係が深まり、新しいお友達をお誘いして仲間が増えていっています。

そのグループの中で助けてほしい方がいらした時、相手に寄り添い、仲間と協力してケアに入りお手伝いされています。人と人がつながり、たすけあいの輪がどんどん広がっていっています。

仲間とおしゃべりして最期をむかえたいと希望され、願った通りの最期を過ごされた組合員Cさんとの関わり方のお話、育児中の若い組合員Aさんのケアのお話などケアの輪が広がっていく背景や関わり方など学べる点がたくさんありました。

「すこやかケア」のようなひろばがもっとできたらいいなと思います。

参加された方からは、「お手伝いできることがあれば参加したい」などの声もいただきました。

エコロは、ひろばをつくって助け合える仲間を増やしたい！近所に顔見知りの方がいて、なにかあったら「手伝って！」と言える、また手伝いに「いけるよ！」と気軽に言える地域づくりをお手伝いしていきたいと思います。

### 参加者の感想



ごく身近な方に関わりを持ちそれが広がっていくことは地域への貢献につながり目指すところです。自分らしい暮らしと組合員ならではの理解し相互の温かい関係を築いていける素晴らしいたすけあいの輪だと思いました。



人のつながりが大事だな！



エコロはとても良い制度なので今後も広がってほしいなと思います。

### ●6月度の給付ケア件数

給付No.	項目	件数
4	集団託児ケア	2
8	共同購入品の盗難・破損保障	4
9	困ったとき・手伝ってほしいときのケア	3
10	産前産後・入院・通院・在宅療養のときのケア	9
14	共同購入品を預かってほしい・届けてほしいときのケア	40
16	誕生日のお祝い	3
17	出産のお祝い	1

エピソードを  
お寄せください

QRコードからGoogleフォームで、またはお好きな用紙に記入し配送時に「エコロ委員会宛て」で提出してください。字数等の制限は特にありません。お名前・支部を明記してください。お寄せいただいたエピソードはエコロ委員会においてエコロニュースまたは組合員活動で活用させていただきます。(寄稿者の実名は伏せて活用します)



個人情報部分につき  
ホームページでの掲載は  
控えさせていただきます

●2023年度 7月 関西独自消費材の放射能検査結果

生産者	対象消費材	産地	実施日	検査機関	Cs134	Cs137	セシウム合計
米沢郷牧場	さくらんぼ	山形県	6月9日	理研分析センター	ND/0.46	ND/0.44	ND/0.9
山梨自然塾	桃	山形県	7月7日	連合会	ND	ND	ND/6.0
大矢商店	板こんにゃく	兵庫県	7月7日	連合会	ND	ND	ND/6.0
京茸	生きくらげ	京都府	7月13日	連合会	ND	ND	ND/6.0
関西ミート	和牛(褐毛)	熊本県	7月19日	連合会	ND/1.2	ND/1.2	ND/2.4

【検査結果の見方】 単位：Bq / Kg 「検出値/検出下限値」で示します。  
半減期の長いセシウムに絞って検査をしています。セシウム134、セシウム137の合計値で「検出限界値」を記載します。  
検出値欄のNDは、検出限界値未満での不検出を表します。

●放射線測定活動報告 2023年7月測定

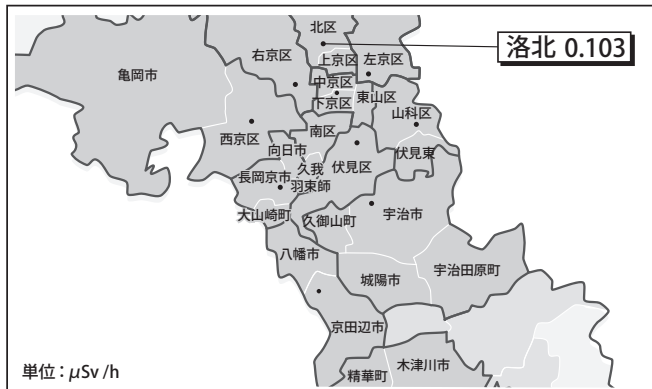

【空間放射線量測定値とは】  
生活クラブ京都エル・コープでは、2013年5月から10名ほどの組合員が毎月、同じ地点、同じ機器で自分の地域の空気中の放射線量を測定しています。測定機器の操作方法を知っておくことや数値の変化から、事故等の際に気づく可能性を高めることを目的としています。  
測定方法は、京都府内の屋外・室内で、地上1m及び5cm地点の空間放射線量を測定。本紙では、各支部1カ所について、1mでの測定値のみを掲載。単位：μSv/h(マイクロシーベルト毎時)。

●東センター太陽光発電ありがとSUN発電状況

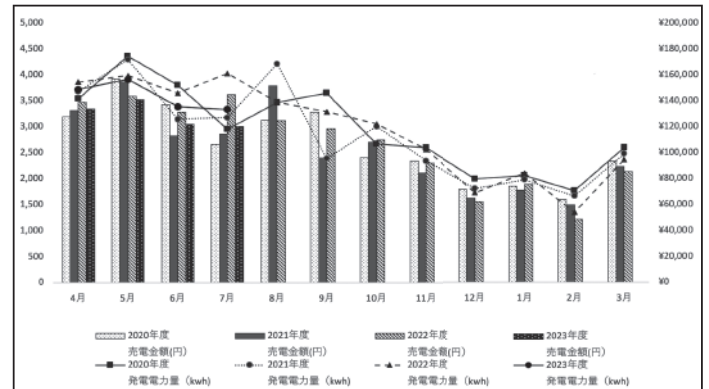

【東センター太陽光発電「ありがとSUN」発電とは】  
組合員のみなさんの出資金と設置の際に募集した特別増資を活用して、山科区にある東センターの屋根に32kWの太陽光発電所を設置。2014年10月から発電事業をおこなっています。つくられた電気は生活クラブグループの電力会社の「(株)生活クラブエナジー」に売電しています。

## 理事会だより

2023年度 第2回 理事会報告  
(2023年8月7日開催)

## ＝討議決定事項＝

- 新センター建設資金の借り入れ先を決定しました。

## ＝報告承認事項＝

- 注文用紙読取機の更新時期に伴い、新機器に入れ換えることを承認しました。
- ワーカース設立のための学習会を9/22・9/28・10/17に追加開催することを承認しました。

## ＝報告確認事項＝

- 新センター建設の進捗状況を確認しました。
- 2024年度の総代選挙の実施にあたり、組合員への公告内容とスケジュールを確認しました。

ほか

## お詫び

第143号の理事会だよりの第14回 臨時理事会報告の中で〈討議検討事項〉について記載の誤りがありました。

(誤)＝討議検討事項＝●【総代会】第1～7号議案内容の決定について検討しました。

(正)＝討議決定事項＝●【総代会】第1～7号議案内容を決定しました。

訂正してお詫びいたします。



## 編集後記

夏休みに実家のある札幌に帰った。今回のメインは新しく出来た球場。まだ行ったことのない父と最近野球にハマっている息子と行った。試合はお互い点を取り合い、なかなかおもしろい。回が終わるごとのイベントも楽しく、次第に周りの人たちと仲良くなり一緒に応援。同点のまま延長し盛り上がり、最後は最員のチームがサヨナラ勝ちしてみんなで喜び合った。すごく楽しくて、いい思い出になった。



## 生活クラブ京都エル・コープ 組織状況 (7月度)

組合員数：6,731名 前月比 6名増

供給高：138,935,716円 (一人当たり20,641円)

おいなの 次号、146号は  
2023年10月2日発行です

★

おいなの はウェブサイトでも閲覧できるようになりました!

<http://kyoto.seikatsuclub.coop>

知ろう! 消費材!

## ワレ生産者交流会

## ●私市醸造：酢

開催日：9月6日(水) 10:30～13:30

会場：西センター

## ●スリーエイト：はちみつ

開催日：10月12日(木) 10:00～12:30

会場：一乗寺くらぶルーム

## ●コーミ：トマトケチャップ

開催日：10月 日時未定

会場：西センター

## ●黒姫和漢薬研究所：どくだみ茶

開催日：10月31日(火) 時間未定

会場：未定

## ●おびなた：そば

開催日：11月 日時未定

会場：未定

## ●エスケー石鹸：石けん、シャンプー

開催日：11月7日(火) 時間未定

会場：京エコロジーセンター

## ●竜王町稲作経営者研究会：竜おうみ米

開催日：11月11日(土) 時間未定

会場：西センター

## ●日東富士製粉：ホットケーキミックス

開催日：1月 日時未定

会場：未定

## ●カタシモワインフード：ワイン

開催日：2月3日(土) 時間未定

会場：未定

## ●試食交流会

開催日：3月 日時未定

会場：西センター



※2023年8月11日時点での情報です。  
最新情報はホームページをご覧ください。  
[https://kyoto.seikatsuclub.coop/  
event/relay\\_kouryu2023\\_index.html](https://kyoto.seikatsuclub.coop/event/relay_kouryu2023_index.html)



## 各支部・委員会からのお知らせ

## ○左京支部

「ぐるぐるリユースの会」開催します。

9月14日(木) 10～12時 一乗寺くらぶルーム

子どもの成長とともに使わなくなった育児グッズ、

まだまだきれいなのに捨てるのはもったいない!

次の誰かに譲り渡す会を開催します。衣類や学用品、本などおさがりとしてもらいたい方、ぜひご参加ください。

詳しくは8月に配布している別チラシをご覧ください。

